

## MEDIO AMBIENTE | INSECTOS

# La CHJ carga la responsabilidad de la plaga de mosquitos al Ayuntamiento

«El Consistorio es competente para retirar vegetación y conservar el cauce», manifiesta la Confederación

N.G. / REDACCIÓN / ALBACETE

La plaga de mosquitos detectada en la ciudad debido al agua estancada del Canal de María Cristina, aguas abajo, continúa igual que hace unos días, aunque la Confederación Hidrográfica del Júcar (CHJ) ya se ha manifestado al respecto.

Explica, en un comunicado que ha hecho llegar a este diario tras la petición de información, que la zona afectada por la problemática de los mosquitos (*wetland*) es el área de laminación del tramo del Canal situado aguas abajo del vertido de la estación depuradora de aguas residuales (EDAR) de Albacete. Asegura que el vertido «tiene una calidad deficiente al no presentar la EDAR un rendimiento adecuado, algo que es responsabilidad del Ayuntamiento de Albacete». Además, añade que la solución pasa por la ejecución de importantes mejoras en el sistema de tratamiento de la EDAR y en el punto de vertido de su efluente al Canal.

En este sentido, reseña que las obras en la EDAR están incluidas en el «proyecto y obra de ampliación de la EDAR de Albacete, clave: 08.302-0220/2101». Sobre la misma, indica que el Ministerio para la Transición Ecológica y el Reto De-

mográfico ha adjudicado los trabajos inherentes, por lo que «en breve comenzará la redacción del proyecto, con una inversión de algo más de 500.000 euros y un plazo de ejecución para dicha redacción de seis meses. Una vez tramitado y aprobado el proyecto, se ejecutarán las obras, con una previsión inicial estimada de inversión de casi 31,5 millones de euros, y un plazo de ejecución de tres años».

**COMPETENCIA.** La CHJ plantea que una alternativa factible para eliminar la plaga de mosquitos es «la fumigación, correspondiendo la competencia para el tratamiento de plagas al Ayuntamiento». Por lo tanto, la Confederación carga esta responsabilidad en el Consistorio, al tiempo que manifiesta que el Ayuntamiento, además de para los tratamientos larvicidas y adulticidas en la balsa de laminación, solicitó autorización para la limpieza de la vegetación que origina el estancamiento del agua y ralentiza su velocidad. La CHJ dijo que la solicitud está siendo estudiada, aunque subraya que el Ayuntamiento es «plenamente competente para actuar en la retirada de la vegetación y conservación del cauce del Canal».



Imagen del Canal de María Cristina, aguas abajo, en la actualidad. / R. SERRALLÉ

## INTERVENCIÓN

### La fumigación de choque se iniciará la próxima semana

El Ayuntamiento de Albacete tiene previsto llevar a cabo la semana que viene la fumigación de choque en la zona del área de laminación del Canal de María Cristina, aguas abajo, en concreto, en el espacio que se conoce como *wetland*, donde se detectó el foco de mosquitos que está

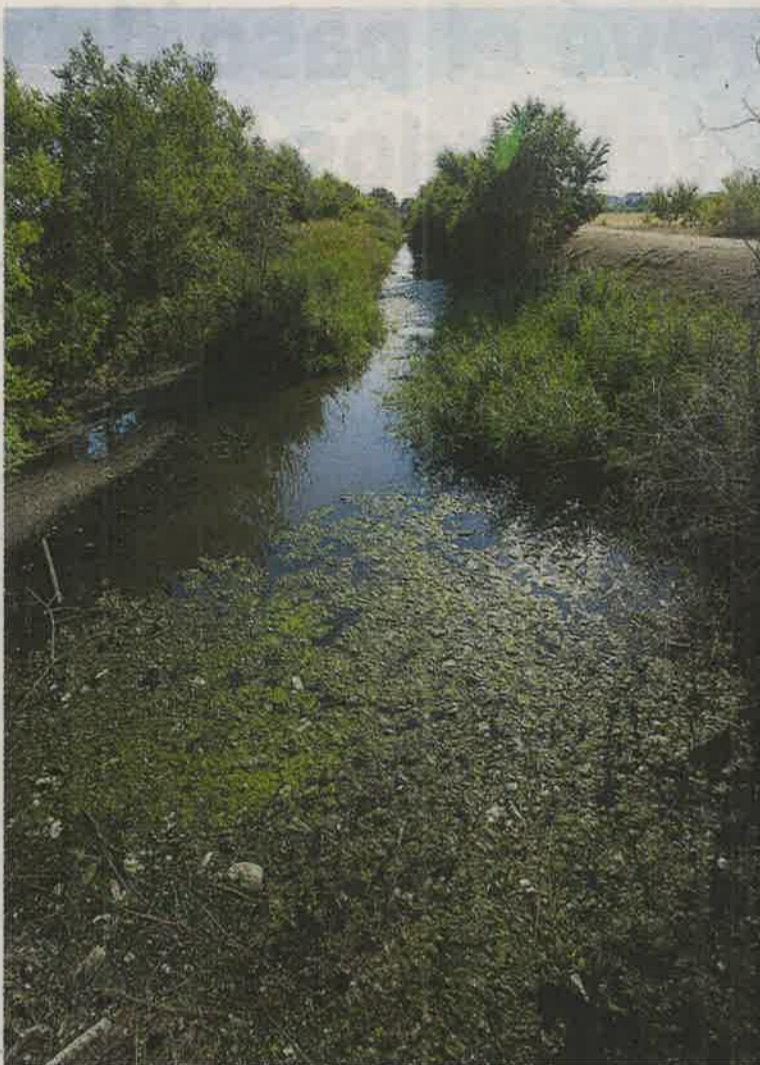
ocasionando molestias desde hace semanas a los vecinos, sobre todo, a los que residen en las viviendas de las urbanizaciones que se encuentran al otro lado de la carretera del cementerio.

El Consistorio capitalino decidió actuar, pese a que insistió en que la limpieza del Canal de María Cristina es competencia de la Confederación Hidrográfica del Júcar. Su intención es dar una solución antes de que derive en mayores problemas para la ciudadanía.

## AVISOS

### Advirtieron de una subida de temperaturas para la jornada de hoy

REDACCIÓN / ALBACETE

Las temperaturas máximas volverán a subir hoy viernes, día 20, en el este de la Península y los termómetros rozarán los 39 grados centígrados, según informó la Agencia Estatal de Meteorología (Aemet) que avisó por riesgo meteorológico por calor a un total de 13 provincias, una de ellas la de Albacete.

En Albacete se espera que las temperaturas máximas puedan llegar a los 38 grados, si bien no se descartan mayores accesos en algunas de las comarcas de la provincia.

La provincia estará, por ello, en alerta amarilla para toda la jornada de hoy.

**PRECAUCIÓN.** Desde Protección Civil recordaron la importancia de extremar las precauciones con las altas temperaturas, evitando exponerse al sol en las horas de mayor incidencia y no realizar tampoco en esas horas ejercicio físico.

Así recomendaron permanecer en interiores el mayor tiempo posible y mantenerse en un lugar bien ventilado.

Otro de los consejos es el de ingerir comidas ligeras y regulares, ricas en agua y sales minerales, como frutas y hortalizas, junto al de beber frecuentemente agua o líquidos.

Insistieron en la necesidad de vigilar a los colectivos más vulnerables como puede ser los niños y las personas mayores.

Recordaron que las altas temperaturas favorecen el riesgo de incendios forestales y pidieron prestar especial atención a la quema controlada de rastrojos en el campo y a los cigarrillos encendidos.

## SANIDAD | PANDEMIA

# Los ingresos por coronavirus en planta se volvieron a incrementar

REDACCIÓN / ALBACETE

La cifra de pacientes ingresados en los hospitales de la provincia por Covid no deja de crecer. Si el miércoles eran 36 los pacientes ingresados en planta ayer eran 40, mientras se mantenían en siete los pacientes intubados en UCI por esta patología. De los ingresados en planta, hasta 35 estaban en el Hospital de Albacete, mientras que había dos en el Hospital de Hellín, dos en el de Villarrobledo y uno más en el Hospital de Almansa.

La provincia sumó, además, 214 contagios más en 24 horas, en una jornada en la que no hubo que lamentar muertos en Albacete por esta patología, según los datos que ayer dio a conocer la Consejería de Sanidad.

Las residencias de mayores con algún caso confirmado por Covid en la provincia se mantenían en las tres que ya había el miércoles.

A nivel regional, la Dirección General de Salud Pública, confirmó 1.116 nuevos casos por infección de coronavirus en 24 horas, según

el parte de ayer. Así, el número acumulado de casos desde el inicio de la pandemia es 210.951, hasta 32.747 de ellos en Albacete.

**FALLECIDOS EN LA REGIÓN.** Durante las últimas 24 horas se habían registrado dos fallecidos por coronavirus en Castilla-La Mancha, concretamente en las provincias de Guadalajara y Toledo. En toda la región, el número acumulado de fallecidos desde el inicio de la pandemia son 6.084, hasta 888 de ellos en la provincia de Albacete.



Una enfermera realiza un PCR a un paciente. / RUBÉN SERRALLÉ